

● 入学試験要項 ●

2027年度

歯科衛生学科

看護学科

男女共学

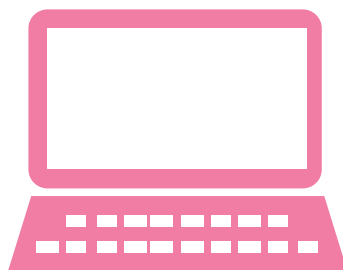

インターネット出願

神奈川歯科大学短期大学部

〒238-8580 神奈川県横須賀市稲岡町82番地

教学部入試係 TEL.046(822)9580

E-mail nyushi-tandai@kdu.ac.jp

本学は高等教育の修学支援新制度の対象校です

目 次

入学試験要項

入学者受け入れの方針等	1
入試区分・入試日程等	2
歯科衛生学科選抜内容等	4
総合型選抜 1期	4
総合型選抜 2～6期	6
学校推薦型選抜	8
一般選抜	10
特待生選抜	12
社会人選抜	14
学納金等	16
看護学科選抜内容等	18
総合型選抜 1期	18
総合型選抜 2～6期	20
学校推薦型選抜	22
一般選抜	24
特待生選抜	26
社会人選抜	28
学納金等	30
推薦制度	32
インターネット出願手順	34
大学入学資格について	36
添付書類等	
質問事項（歯科衛生学科／看護学科）	
総合型選抜 1期課題文	
推薦書	
卒業生推薦書	
施設長推薦書	

※入学試験に関する個人情報の取り扱いについて

本学では、出願された方の個人情報および出身高等学校から提出していただいた調査書・推薦書等の個人情報は厳重に取り扱い、入学選抜および入学者への資料の発送以外の目的に使用することはありません。

なお、本学からの通知等は、常用漢字を使用する場合があります。

入学者受入れの方針（アドミッション・ポリシー）

1. 生命を尊び、人との関わりを大切にし、社会に貢献したいと考える人
2. 医療に関心があり、専門知識の修得に必要な基礎学力*を有する人
3. 柔軟な発想をもち、困難や課題に対処できる人
4. 責任感と協調性を持ち、目的意識を持って行動できる人
5. 自己の心身の健康に留意し、行動できる人

*基礎学力は入学後の専門知識を学修するために必要な学力で、とくに高等学校において英語、数学、理科、国語を中心とした学力を身につけておいてください。したがって入試選抜において、一般選抜では【歯科衛生学科】英語コミュニケーションIあるいは現代の国語のうち1科目、【看護学科】英語コミュニケーションIあるいは現代の国語と、数学Iの2科目の能力評価を行います。特待生選抜では英語コミュニケーションI、現代の国語、数学Iの3科目の能力評価を行います。特別選抜（総合型、学校推薦型等）では科目試験は行いませんが小論文や面接・面談により基礎学力を評価します。さらに、医療人として必要な基本的コミュニケーション能力、責任感、協調性についても小論文や面接・面談により評価します。

教育課程編成・実施の方針（カリキュラム・ポリシー）

ディプロマ・ポリシーを達成するために以下の方針でカリキュラムを編成し、段階的に修得できるよう実施します。

歯科衛生学科

1. 倫理観を養い、豊かな教養とコミュニケーション能力を身につけるため、教養科目を配置する。
2. 歯科衛生士になるための基本的な知識や問題解決能力が身につく科目を配置する。
3. 歯科口腔保健に必要な基本的知識と技術を修得するための科目を配置する。
4. 歯科口腔保健分野の医療専門職としての実践能力を身につけるため、専門科目は講義・演習・実習の順序性をもって配置する。
5. 自己学習能力と生涯学習能力を養うための科目および行事を設定する。

看護学科

1. 倫理観を養い、豊かな教養とコミュニケーション能力を身につけるため、教養科目を配置する。
2. 看護師になるための基本的な知識や問題解決能力が身につく科目を配置する。
3. 臨床看護学の基本的知識と技術を修得するための科目を配置する。
4. 臨床看護学の基本的知識と看護専門職としての実践能力を身につけるため、専門科目は講義・演習・実習の順序性をもって配置する。
5. 自己学習能力と生涯学習能力を養うための科目および行事を設定する。

卒業認定・学位授与の方針（ディプロマ・ポリシー）

教育理念を基に設定した所定の課程をおさめ、以下の能力を身につけた学生に、短期大学士の学位を授与します。

歯科衛生学科

<教 養>

- (1) 生命の尊厳を基盤とし、医療専門職としての倫理観を身につけている。
- (2) 医療専門職として感性豊かな人間性を身につけている。

<専門性>

- (1) 医療専門職として健康問題の発見と課題解決に主体的に取り組む能力を身につけている。
- (2) 専門的知識や技術を基に、人びとの健康の保持・増進に寄与することができる。
- (3) 医療分野における様々なニーズに対応するために、学び続ける力を身につけている。

<実践力>

- (1) 口腔の健康支援を通し、全身の健康を守る専門的能力を身につけている。
- (2) 歯科衛生士として地域社会に貢献できる人材となっている。
- (3) 歯科衛生士としての役割と責任を自覚し、人間関係を築く能力および多職種と協働できる能力を身につけている。

看護学科

<教 養>

- (1) 生命の尊厳を基盤とし、医療専門職としての倫理観を身につけている。
- (2) 医療専門職として感性豊かな人間性を身につけている。

<専門性>

- (1) 医療専門職として健康問題の発見と課題解決に主体的に取り組む能力を身につけている。
- (2) 専門的知識や技術を基に、人びとの健康の保持・増進に寄与することができる。
- (3) 医療分野における様々なニーズに対応するために、学び続ける力を身につけている。

<実践力>

- (1) 口腔の健康支援を含め、全身の健康を守る専門的能力を身につけている。
- (2) 看護師として地域社会に貢献できる人材となっている。
- (3) 看護師としての役割と責任を自覚し、人間関係を築く能力および多職種と協働できる能力を身につけている。

入学試験一覧

歯科衛生学科

試験区分	募集人員	選考方法	時間	配点				
総合型選抜1期	30名	面接	約15分	70点				
総合型選抜2期		小論文	60分	30点				
総合型選抜3期			面接	約15分	70点			
総合型選抜4期		60名		調査書	50点			
総合型選抜5期						面接	約8分	50点
総合型選抜6期				現代の国語、 英語コミュニケーションⅠから1科目選択 面接	60分 約8分			
学校推薦型選抜1期(指定校)	6名 (※)		現代の国語 英語コミュニケーションⅠ 数学Ⅰ 面接			60分 60分 60分 約8分	100点 100点 100点 20点	
学校推薦型選抜1期(公募)								
学校推薦型選抜2期(指定校)								
学校推薦型選抜2期(公募)								
学校推薦型選抜3期(指定校)								
学校推薦型選抜3期(公募)								
一般選抜	3名	現代の国語、 英語コミュニケーションⅠから1科目選択 面接	60分 約8分	100点 20点				
特待生選抜	6名 (※)	現代の国語 英語コミュニケーションⅠ 数学Ⅰ 面接	60分 60分 60分 約8分	100点 100点 100点 20点				
社会人選抜1期	4名	小論文	60分	50点				
社会人選抜2期		面接	約15分	50点				
社会人選抜3期								

看護学科

試験区分	募集人員	選考方法	時間	配点		
総合型選抜1期	30名	面接	約15分	70点		
総合型選抜2期		小論文	60分	30点		
総合型選抜3期			面接	約15分	70点	
総合型選抜4期		40名		調査書	50点	
総合型選抜5期						面接
総合型選抜6期				現代の国語、 英語コミュニケーションⅠから1科目選択 数学Ⅰ 面接	60分 60分 60分 約8分	
学校推薦型選抜1期(指定校)						
学校推薦型選抜1期(公募)						
学校推薦型選抜2期(指定校)						
学校推薦型選抜2期(公募)						
学校推薦型選抜3期(指定校)						
学校推薦型選抜3期(公募)						
一般選抜	3名	現代の国語、 英語コミュニケーションⅠから1科目選択 数学Ⅰ 面接	60分 60分 約8分	100点 100点 20点		
特待生選抜	6名 (※)	現代の国語 英語コミュニケーションⅠ 数学Ⅰ 面接	60分 60分 60分 約8分	100点 100点 100点 20点		
社会人選抜1期	4名	小論文	60分	50点		
社会人選抜2期		面接	約15分	50点		
社会人選抜3期						

※両学科あわせて6名

出願期間(必着)	受験票公開開始日	試験日	合格発表	入学手続期間(必着)
9月1日(火)～9月7日(月)	9月10日(木)～	9月13日(日)	11月1日(日)	11月2日(月)～11月10日(火)
9月8日(火)～9月28日(月)	10月1日(木)～	10月4日(日)		
11月1日(日)～12月7日(月)	12月10日(木)～	12月13日(日)	12月18日(金)	12月19日(土)～1月8日(金)
12月8日(火)～1月18日(月)	1月21日(木)～	1月24日(日)	1月29日(金)	1月30日(土)～2月12日(金)
1月19日(火)～2月15日(月)	2月18日(木)～	2月20日(土)	2月26日(金)	2月27日(土)～3月12日(金)
2月16日(火)～3月8日(月)	3月11日(木)～	3月14日(日)	3月16日(火)	3月17日(水)～3月23日(火)
11月1日(日)～11月9日(月)	11月12日(木)～	11月15日(日)	12月1日(火)	12月2日(水)～12月11日(金)
11月10日(火)～12月7日(月)	12月10日(木)～	12月13日(日)	12月18日(金)	12月19日(土)～1月8日(金)
12月8日(火)～1月18日(月)	1月21日(木)～	1月24日(日)	1月29日(金)	1月30日(土)～2月12日(金)
1月18日(月)～2月3日(水)	2月5日(金)～	2月11日(木)	2月19日(金)	2月20日(土)～3月1日(月)
1月18日(月)～2月3日(水)	2月5日(金)～	2月11日(木)	2月19日(金)	2月20日(土)～3月1日(月)
9月1日(火)～9月28日(月)	10月1日(木)～	10月4日(日)	11月1日(日)	11月2日(月)～11月10日(火)
12月1日(火)～1月18日(月)	1月21日(木)～	1月24日(日)	1月29日(金)	1月30日(土)～2月12日(金)
2月1日(月)～3月8日(月)	3月11日(木)～	3月14日(日)	3月16日(火)	3月17日(水)～3月23日(火)

出願期間(必着)	受験票公開開始日	試験日	合格発表	入学手続期間(必着)
9月1日(火)～9月7日(月)	9月10日(木)～	9月13日(日)	11月1日(日)	11月2日(月)～11月10日(火)
9月8日(火)～9月28日(月)	10月1日(木)～	10月4日(日)		
11月1日(日)～12月7日(月)	12月10日(木)～	12月13日(日)	12月18日(金)	12月19日(土)～1月8日(金)
12月8日(火)～1月18日(月)	1月21日(木)～	1月24日(日)	1月29日(金)	1月30日(土)～2月12日(金)
1月19日(火)～2月15日(月)	2月18日(木)～	2月20日(土)	2月26日(金)	2月27日(土)～3月12日(金)
2月16日(火)～3月8日(月)	3月11日(木)～	3月14日(日)	3月16日(火)	3月17日(水)～3月23日(火)
11月1日(日)～11月9日(月)	11月12日(木)～	11月15日(日)	12月1日(火)	12月2日(水)～12月11日(金)
11月10日(火)～12月7日(月)	12月10日(木)～	12月13日(日)	12月18日(金)	12月19日(土)～1月8日(金)
12月8日(火)～1月18日(月)	1月21日(木)～	1月24日(日)	1月29日(金)	1月30日(土)～2月12日(金)
1月18日(月)～2月3日(水)	2月5日(金)～	2月11日(木)	2月19日(金)	2月20日(土)～3月1日(月)
1月18日(月)～2月3日(水)	2月5日(金)～	2月11日(木)	2月19日(金)	2月20日(土)～3月1日(月)
9月1日(火)～9月28日(月)	10月1日(木)～	10月4日(日)	11月1日(日)	11月2日(月)～11月10日(火)
12月1日(火)～1月18日(月)	1月21日(木)～	1月24日(日)	1月29日(金)	1月30日(土)～2月12日(金)
2月1日(月)～3月8日(月)	3月11日(木)～	3月14日(日)	3月16日(火)	3月17日(水)～3月23日(火)

1) 趣 旨

総合型選抜は、目的意識や熱意・意欲を重視した人物重視型専願選抜制度です。
総合型選抜 1期は入学金を全額免除します。

2) 出願資格

本学の専願入学を希望する人（合格した場合に入学を確約できる人）で、次に該当する人。

- ① 該当するオープンキャンパスに参加した人。
- ② 本学のアドミッション・ポリシーを理解するもの。
- ③ その他はP36を参照のこと。

3) 募集人員

30名（1～6期）

4) 試験日程

1期	出 願 期 間	2026年 9 月 1 日(火)～ 9 月 7 日(月) (郵送・締切日必着) (受験票) 9 月10日(木)～
	試 験 日	2026年 9 月13日(日)
	合 格 発 表 日	2026年11月 1 日(日) 16:00以降 本学HP上の「合否照会サイト」にてご確認ください。
	入 学 手 続 期 間	2026年11月 2 日(月)～11月10日(火) (郵送・締切日必着)

5) 選考方法および時間割

	時 間	配 点	備 考
集合時間	10：30		10：30までに着席のこと
面 接	10：45～	70点	個別面接（約15分）

※面接の時間・順序等は前後する場合があります。

※本学での勉学に必要な「知識・技能」、「思考力・判断力・表現力」、「主体性・協働性」を総合的に評価します。

6) 出願書類 (要郵送)

インターネット出願 (P34を確認) をした上で、以下の書類を郵送してください。

①入学志願票 (インターネット出願時に登録した情報を出力したものです)

②質問事項

この冊子についている用紙、もしくは本学HP上で所定用紙をダウンロードし、記入したものを郵送してください。

③出身高等学校調査書 (交付元で厳封したものに限りませ)

※卒業見込みの人は、直近の学期末現在における状況を記入してください。

※高等学校の保存年限が経過し、調査書が発行されない場合は卒業証明書と高等学校が作成する発行不能証明書等を提出してください。

【高等学校卒業程度認定試験および大学入学資格検定合格者】

「合格証明書」と「合格成績証明書」を提出してください。

【高等学校卒業程度認定試験合格見込者】

「合格見込成績証明書」を提出してください。

④出願許可書

⑤課題文

この冊子についている用紙、もしくは本学HP上で所定用紙をダウンロードし、記入したものを郵送してください。

その他出願に必要な情報は、全てインターネット出願時にご登録ください。

詳細はP34をご確認ください。

1) 趣 旨

総合型選抜は、目的意識や熱意・意欲を重視した人物重視型選抜制度です。

2) 出願資格

本学のアドミッション・ポリシーを理解するもので、次のいずれかに該当する人。

①高等学校もしくは中等教育学校を卒業した人および2027年3月に卒業見込みの人。

2027.3 高等学校 卒業見込	2027.3 中等教育学校 卒業見込	高等学校 卒業	中等教育学校 卒業
------------------------	--------------------------	------------	--------------

②通常の課程による12年の学校教育を修了した人および2027年3月に卒業見込みの人。

③その他はP36を参照のこと。

3) 募集人員

30名（1～6期）

4) 試験日程

2期	出願期間	2026年9月8日(火)～9月28日(月) (郵送・締切日必着) (受験票) 10月1日(木)～
	試験日	2026年10月4日(日)
	合格発表日	2026年11月1日(日) 16:00以降 本学HP上の「合否照会サイト」にてご確認ください。
	入学手続期間	2026年11月2日(月)～11月10日(火) (郵送・締切日必着)
3期	出願期間	2026年11月1日(日)～12月7日(月) (郵送・締切日必着) (受験票) 12月10日(木)～
	試験日	2026年12月13日(日)
	合格発表日	2026年12月18日(金) 16:00以降 本学HP上の「合否照会サイト」にてご確認ください。
	入学手続期間	2026年12月19日(土)～1月8日(金) (郵送・締切日必着)
4期	出願期間	2026年12月8日(火)～2027年1月18日(月) (郵送・締切日必着) (受験票) 1月21日(木)～
	試験日	2027年1月24日(日)
	合格発表日	2027年1月29日(金) 16:00以降 本学HP上の「合否照会サイト」にてご確認ください。
	入学手続期間	2027年1月30日(土)～2月12日(金) (郵送・締切日必着)
5期	出願期間	2027年1月19日(火)～2月15日(月) (郵送・締切日必着) (受験票) 2月18日(木)～
	試験日	2027年2月20日(土)
	合格発表日	2027年2月26日(金) 16:00以降 本学HP上の「合否照会サイト」にてご確認ください。
	入学手続期間	2027年2月27日(土)～3月12日(金) (郵送・締切日必着)
6期	出願期間	2027年2月16日(火)～3月8日(月) (郵送・締切日必着) (受験票) 3月11日(木)～
	試験日	2027年3月14日(日)
	合格発表日	2027年3月16日(火) 16:00以降 本学HP上の「合否照会サイト」にてご確認ください。
	入学手続期間	2027年3月17日(水)～3月23日(火) (郵送・締切日必着)

5) 選考方法および時間割

	時 間	配 点	備 考
集合時間	9:00		9:00までに着席のこと
小論文	9:15~10:15	30点	800字以内 ※紙媒体の国語辞典のみ持ち込みを認めます。
面接	10:45~	70点	個別面接(約15分)

※試験科目の時間・順序等は前後する場合があります。

※本学での勉学に必要な「知識・技能」、「思考力・判断力・表現力」、「主体性・協働性」を総合的に評価します。

6) 出願書類(要郵送)

インターネット出願(P34を確認)をした上で、以下の書類を郵送してください。

①入学志願票(インターネット出願時に登録した情報を出力したものです)

②質問事項

この冊子についている用紙、もしくは本学HP上で所定用紙をダウンロードし、記入したものを郵送してください。

③出身高等学校調査書(交付元で厳封したものに限りませ)

※卒業見込みの人は、直近の学期末現在における状況を記入してください。

※高等学校の保存年限が経過し、調査書が発行されない場合は卒業証明書と高等学校が作成する発行不能証明書等を提出してください。

【高等学校卒業程度認定試験および大学入学資格検定合格者】

「合格証明書」と「合格成績証明書」を提出してください。

【高等学校卒業程度認定試験合格見込者】

「合格見込成績証明書」を提出してください。

その他出願に必要な情報は、全てインターネット出願時にご登録ください。

詳細はP34をご確認ください。

7) 諸注意

- ・総合型選抜の受験回数に制限はありません。
- ・総合型選抜不合格者が、他の選抜区分や看護学科総合型選抜を受験することは可能です。
- ・総合型選抜不合格者が他の選抜区分で受験した場合、不利な扱いを受けることはありません。

8) その他

推薦制度(「卒業生推薦」若しくは「施設長推薦」)を利用した場合、入学金が半額免除されます。ただし、推薦制度を利用して出願した時点で「専願」となります。詳細については、P32・33を確認してください。

1) 趣旨

歯科衛生士への志望動機・業務理解がある優秀な学生を、日本の高等学校長の推薦により受け入れる専願選抜制度です。

学校推薦型選抜は入学金を全額免除します。

2) 出願資格

指定校・公募

次の①～④すべてに該当する人。

- ①日本の高等学校もしくは中等教育学校を2026年3月に卒業した人および2027年3月に卒業見込みの人。

2027.3 高等学校 卒業見込	2027.3 中等教育学校 卒業見込	2026.3 高等学校 卒業	2026.3 中等教育学校 卒業
------------------------	--------------------------	----------------------	------------------------

- ②出身高等学校長の推薦を受けた人。
 ③学力、人物ともに優れ、本学の専願入学を希望する人（合格した場合に入学を確約できる人）。
 ④本学のアドミッション・ポリシーを理解するもの。
 ⑤指定校は当該校に通知する高等学校調査書の推薦基準値を満たしている人。

※指定校推薦の推薦基準等は当該校に通知します。各高等学校で確認してください。

公募は高等学校調査書の評定平均値条件はありません。

3) 募集人員

60名

4) 試験日程

1期	出願期間	2026年11月1日(日)～11月9日(月) (郵送・締切日必着) (受験票) 11月12日(木)～
	試験日	2026年11月15日(日)
	合格発表日	2026年12月1日(火) 16:00以降 本学HP上の「合否照会サイト」にてご確認ください。
	入学手続期間	2026年12月2日(水)～12月11日(金) (郵送・締切日必着)
2期	出願期間	2026年11月10日(火)～12月7日(月) (郵送・締切日必着) (受験票) 12月10日(木)～
	試験日	2026年12月13日(日)
	合格発表日	2026年12月18日(金) 16:00以降 本学HP上の「合否照会サイト」にてご確認ください。
	入学手続期間	2026年12月19日(土)～2027年1月8日(金) (郵送・締切日必着)
3期	出願期間	2026年12月8日(火)～2027年1月18日(月) (郵送・締切日必着) (受験票) 1月21日(木)～
	試験日	2027年1月24日(日)
	合格発表日	2027年1月29日(金) 16:00以降 本学HP上の「合否照会サイト」にてご確認ください。
	入学手続期間	2027年1月30日(土)～2月12日(金) (郵送・締切日必着)

5) 選考方法および時間割

	時 間	配 点	備 考
集合時間	10:30		10:30までに着席のこと
面 接	10:45~	50点	個別面接 (約8分)
調 査 書		50点	

※面接の時間・順序等は前後する場合があります。

※本学での勉学に必要な「知識・技能」、「思考力・判断力・表現力」、「主体性・協働性」を総合的に評価します。

6) 出願書類 (要郵送)

インターネット出願 (P34を確認) をした上で、以下の書類を郵送してください。

①入学志願票 (インターネット出願時に登録した情報を出力したものです)

②質問事項

この冊子についている用紙、もしくは本学HP上で所定用紙をダウンロードし、記入したものを郵送してください。

③推薦書 (交付元で厳封したものに限りませ)

この冊子についている用紙、もしくは本学HP上で所定用紙をダウンロードし、記入したものを郵送してください。

④出身高等学校調査書 (交付元で厳封したものに限りませ)

※卒業見込みの人は、直近の学期末現在における状況を記入してください。

その他出願に必要な情報は、全てインターネット出願時にご登録ください。

詳細はP34をご確認ください。

7) 諸注意

指定校推薦・公募推薦を複数回受けることはできません。

1) 出願資格

次のいずれかに該当する人。

①高等学校もしくは中等教育学校を卒業した人および2027年3月に卒業見込みの人。

2027.3 高等学校 卒業見込	2027.3 中等教育学校 卒業見込	高等学校 卒業	中等教育学校 卒業
------------------------	--------------------------	------------	--------------

②通常の課程による12年の学校教育を修了した人および2027年3月に修了見込みの人。

③その他はP36を参照のこと。

2) 募集人員

3名

3) 試験日程

出願期間	2027年1月18日(月)～2月3日(水) (郵送・締切日必着) (受験票) 2月5日(金)～
試験日	2027年2月11日(木)
合格発表日	2027年2月19日(金) 16:00以降 本学HP上の「合否照会サイト」にてご確認ください。
入学手続期間	2027年2月20日(土)～3月1日(月) (郵送・締切日必着)

4) 選考方法および時間割

出願時に「現代の国語」または「英語コミュニケーションⅠ」のいずれかを選択します。

国語選択			英語選択		
	時間	配点		時間	配点
集合時間	9:00		集合時間	12:30	
現代の国語	9:15～10:15	100点	英語コミュニケーションⅠ	12:45～13:45	100点
面接	10:45～	20点	面接	14:15～	20点

※試験科目の時間・順序等は前後する場合があります。

※面接は個別面接形式で、所要時間は約8分です。

※本学での勉学に必要な「知識・技能」、「思考力・判断力・表現力」、「主体性・協働性」を総合的に評価します。

5) 出願書類 (要郵送)

インターネット出願 (P34を確認) をした上で、以下の書類を郵送してください。

- ①入学志願票 (インターネット出願時に登録した情報を出力したものです)
- ②質問事項

この冊子についている用紙、もしくは本学HP上で所定用紙をダウンロードし、記入したものを郵送してください。

- ③出身高等学校調査書 (交付元で厳封したものに限り)

※卒業見込みの人は、直近の学期末現在における状況を記入してください。

※高等学校の保存年限が経過し、調査書が発行されない場合は卒業証明書と高等学校が作成する発行不能証明書等を提出してください。

【高等学校卒業程度認定試験および大学入学資格検定合格者】

「合格証明書」と「合格成績証明書」を提出してください。

【高等学校卒業程度認定試験合格見込者】

「合格見込成績証明書」を提出してください。

その他出願に必要な情報は、全てインターネット出願時にご登録ください。

詳細はP34をご確認ください。

6) 学内併願について

一般選抜では看護学科を第2志望として併願することが可能です。学内併願を希望されても入学検定料は1学科分の受験料 (30,000円) のみとなります。

第2志望の看護学科では「数学Ⅰ」が必須となりますので、歯科衛生学科の選択科目の「現代の国語」または「英語コミュニケーションⅠ」のほかに、「数学Ⅰ」を受験していただきます。筆記試験終了後、歯科衛生学科の面接試験を受けていただきます。

学内併願の場合、歯科衛生学科に不合格となられた場合のみ、看護学科の合否判定を行います。歯科衛生学科に合格された場合は看護学科の合否判定は行われません。

7) 繰り上げ合格について

補欠者には補欠通知書を郵送します。正規合格者より辞退があった場合に随時補欠上位者より順に繰り上げ合格の通知 (電話) をします。通知は入学志願票の連絡先に電話します。

8) その他

推薦制度 (「卒業生推薦」若しくは「施設長推薦」) を利用した場合、入学金が半額免除されます。ただし、推薦制度を利用して出願した時点で「専願」となります。詳細については、P32・33を確認してください。

特待生選抜

1) 趣 旨

特待生は、成績により入学年次の授業料を減免します。人物、学力に優れ、入学後の目標を持った、将来実社会で主体的に活躍できる人を求める選抜制度です。

2) 出願資格

次のいずれかに該当する人。

①高等学校もしくは中等教育学校を卒業した人および2027年3月に卒業見込みの人。

2027.3 高等学校 卒業見込	2027.3 中等教育学校 卒業見込	高等学校 卒業	中等教育学校 卒業
------------------------	--------------------------	------------	--------------

②通常の課程による12年の学校教育を修了した人および2027年3月に修了見込みの人。

③その他はP36を参照のこと。

3) 募集人員

6名（看護学科とあわせて上位6名）

4) 試験日程

出 願 期 間	2027年1月18日(月)～2月3日(水) (郵送・締切日必着) (受験票) 2月5日(金)～
試 験 日	2027年2月11日(木)
合 格 発 表 日	2027年2月19日(金) 16:00以降 本学HP上の「合否照会サイト」にてご確認ください。
入 学 手 続 期 間	2027年2月20日(土)～3月1日(月) (郵送・締切日必着)

5) 選考方法および時間割

	時 間	配 点	備 考
集合時間	9:00		9:00までに着席のこと
現代の国語	9:15～10:15	100点	
数学 I	10:45～11:45	100点	
昼休み	11:45～12:30		
英語コミュニケーション I	12:45～13:45	100点	
面接	14:15～	20点	個別面接 (約8分)

※試験科目の時間・順序等は前後する場合があります。

※本学での勉学に必要な「知識・技能」、「思考力・判断力・表現力」、「主体性・協働性」を総合的に評価します。

※特待生選抜が不合格の場合でも、同日に実施される一般選抜合格者と同等以上の学力を有すると認められた受験生は、一般選抜の入学試験を免除して入学を許可します。

6) 出願書類 (要郵送)

インターネット出願 (P34を確認) をした上で、以下の書類を郵送してください。

- ①入学志願票 (インターネット出願時に登録した情報を出力したものです)
- ②質問事項

この冊子についている用紙、もしくは本学HP上で所定用紙をダウンロードし、記入したものを郵送してください。

- ③出身高等学校調査書 (交付元で厳封したものに限り)

※卒業見込みの人は、直近の学期末現在における状況を記入してください。

※高等学校の保存年限が経過し、調査書が発行されない場合は卒業証明書と高等学校が作成する発行不能証明書等を提出してください。

【高等学校卒業程度認定試験および大学入学資格検定合格者】

「合格証明書」と「合格成績証明書」を提出してください。

【高等学校卒業程度認定試験合格見込者】

「合格見込成績証明書」を提出してください。

その他出願に必要な情報は、全てインターネット出願時にご登録ください。

詳細はP34をご確認ください。

7) その他

推薦制度 (「卒業生推薦」若しくは「施設長推薦」) を利用した場合、入学金が半額免除されます。ただし、推薦制度を利用して出願した時点で「専願」となります。詳細については、P32・33を確認してください。

1) 趣 旨

新たに勉学に励みたい人や社会人として学んだ知識を将来どのように使うかという明確な目標を持った人を対象にした専願選抜制度です。

社会人選抜は入学金を全額免除します。

2) 出願資格

2027年4月1日現在満20歳以上で、次のいずれかに該当し、本学の専願入学を希望する人（合格した場合に入学を確約できる人）。

①高等学校もしくは中等教育学校を卒業した人。

高等学校 卒業	中等教育学校 卒業
------------	--------------

②通常の課程による12年の学校教育を修了した人。

③その他はP36を参照のこと。

3) 募集人員

4名

4) 試験日程

1期	出願期間	2026年9月1日(火)～9月28日(月) (郵送・締切日必着) (受験票) 10月1日(木)～
	試験日	2026年10月4日(日)
	合格発表日	2026年11月1日(日) 16:00以降 本学HP上の「合否照会サイト」にてご確認ください。
	入学手続期間	2026年11月2日(月)～11月10日(火) (郵送・締切日必着)
2期	出願期間	2026年12月1日(火)～2027年1月18日(月) (郵送・締切日必着) (受験票) 1月21日(木)～
	試験日	2027年1月24日(日)
	合格発表日	2027年1月29日(金) 16:00以降 本学HP上の「合否照会サイト」にてご確認ください。
	入学手続期間	2027年1月30日(土)～2月12日(金) (郵送・締切日必着)
3期	出願期間	2027年2月1日(月)～3月8日(月) (郵送・締切日必着) (受験票) 3月11日(木)～
	試験日	2027年3月14日(日)
	合格発表日	2027年3月16日(火) 16:00以降 本学HP上の「合否照会サイト」にてご確認ください。
	入学手続期間	2027年3月17日(水)～3月23日(火) (郵送・締切日必着)

5) 選考方法および時間割

	時 間	配点	備 考
集合時間	9 : 00		9 : 00までに着席のこと
小 論 文	9 : 15～10 : 15	50点	800字以内 ※紙媒体の国語辞典のみ持ち込みを認めます。
面 接	10 : 45～	50点	個別面接（約15分）

※試験科目の時間・順序等は前後する場合があります。

※本学での勉学に必要な「知識・技能」、「思考力・判断力・表現力」、「主体性・協働性」を総合的に評価します。

6) 出願書類（要郵送）

インターネット出願（P34を確認）をした上で、以下の書類を郵送してください。

①入学志願票（インターネット出願時に登録した情報を出力したものです）

②質問事項

この冊子についている用紙、もしくは本学HP上で所定用紙をダウンロードし、記入したものを郵送してください。

③出身高等学校調査書（交付元で厳封したものに限りませす）

※高等学校の保存年限が経過し、調査書が発行されない場合は卒業証明書と高等学校が作成する発行不能証明書等を提出してください。

【高等学校卒業程度認定試験および大学入学資格検定合格者】

「合格証明書」と「合格成績証明書」を提出してください。

【高等学校卒業程度認定試験合格見込者】

「合格見込成績証明書」を提出してください。

その他出願に必要な情報は、全てインターネット出願時にご登録ください。

詳細はP34をご確認ください。

入学検定料

入学検定料は30,000円です。

お支払方法は「クレジットカード支払」、「コンビニ支払」、「Pay-easy支払」のいずれかより選択となります。

詳細はP34をご確認ください。

※総合型1～3期、学校推薦型1～2期（指定校・公募）、社会人選抜1期の専願選抜において合格し、入学手続きを完了した入学予定者（希望者）を対象に、特待生選抜への受験資格を与えます。検定料は1万円です。

特待生選抜に合格した場合は、成績により入学年次の授業料を減免します。すでに納入いただいた学納金の差額を返還いたします。

※ただし特待生選抜出願期間までに、入学手続きを完了している方のみ対象とします。

学 費 等

(単位：円)

	項 目	納 期		年 額	備 考
		入学手続き時（前期）	後 期		
学 費	入学金	300,000	—	300,000	入学時のみ
	授業料	315,000	315,000	630,000	毎年度
	実験実習費	85,000	85,000	170,000	〃
	施設設備費	125,000	125,000	250,000	〃
	小 計	825,000	525,000	1,350,000	
そ の 他 の 費 用	研修費	20,000	—	20,000	入学時のみ
	抗体価検査費	20,000	—	20,000	〃
	学生会費（※1）	8,000	—	8,000	毎年度
	保護者会費（※2）	6,000	—	6,000	入学時のみ（3年分）
	小 計	54,000	—	54,000	
合 計		879,000	525,000	1,404,000	

(※1) 学生会より代理徴収 (※2) 保護者会より代理徴収

(備考) 3年次後期に卒業準備費30,000円と同窓会費20,000円を別途徴収します。

・卒業準備費：卒業記念パーティ他 ・同窓会費：同窓会より代理徴収
 教科書・器具・ユニホーム・シューズ代などは別途かかります。2026年度1年次は約19万円でした。
 本学では、学債・寄付金等は一切徴収しません。

奨学金等のご案内

機 関 名	名 称	金 額	概 要	
日本学生支援機構	第一種奨学金	月額（自 宅）2万・3万・4万・5万3,000円 （自宅外）2万・3万・4万・5万・6万円	経済的理由で修学が困難な優れた学生を支援するための国が実施する制度です。採用は入学後のため入学手続き時にはご利用いただけません。	貸与・無利子
	第二種奨学金	月額 2万円～12万円より選択（1万円刻み）		貸与・有利子
	給付型奨学金	住民税非課税世帯およびそれに準ずる世帯の人を対象とした、原則返還不要の奨学金制度です。採用は入学後のため入学手続き時にはご利用いただけません。		
日本政策金融公庫	教育一般貸付	金額：350万円以内	国の教育ローンです。ご利用には世帯年収（所得）等の制限があります。	融資・有利子
オリエントコーポレーション	学費サポートプラン	申込上限金額：1,000万円	本学入学者および在学生と保護者の両名で申し込む学費ローンです。	融資・有利子

歯科衛生学科 出願について（注意）

- ◎同一学科の学校推薦型選抜（指定校）、学校推薦型選抜（公募）の受験はそれぞれ1度のみとなります。ただし、他の選抜区分を受験することは可能です。
- ◎一旦受理した書類、入学検定料は返還しません。
- ◎一般選抜の選択科目は出願後に変更することはできません。
- ◎高等学校調査書や卒業証明書等が旧姓の方は、旧姓を証する書類（戸籍抄本等）を添付してください。
- ◎廃校・被災その他の事情により調査書が得られない場合には、卒業証明書や成績証明書の提出などで、それに代わる措置を行います。入試係へご連絡ください。
- ◎身体障がいや病気等により受験上および修学上特別な配慮を必要とする場合は、出願前に入試係に連絡し、相談してください。
- ◎卒業生推薦制度・施設長推薦制度があります。詳細についてはP32・33を確認してください。
- ◎パソコンをお持ちでない場合、本学のパソコンを使用することもできます。詳細については事前に入試係までお問い合わせください。

歯科衛生学科 入学試験について（注意）

- ◎試験当日、試験場には時間の余裕をもって入室してください。
- ◎受験票は、パソコンにてプリントして当日持参してください。
- ◎受験票を忘れた場合、係員まで申し出てください。
- ◎入室時には携帯電話・スマートウォッチ等の電子機器の電源を切ってください。携帯電話・スマートウォッチ等の電子機器を時計代わりに使用することはできません。使用が確認された場合は受験を無効とします。
- ◎試験開始後20分を経過すると入室できません。
- ◎HBの鉛筆もしくはシャープペンシル、消しゴムを持参してください。
- ◎特待生選抜受験者、看護学科を併願する受験者は昼食を用意してください。
- ◎合否に関する電話・郵便・メール等でのお問い合わせには、一切応じられません。また、本学が行う郵送以外は、一切責任を負いません。
- ◎不正行為があった場合は、受験を無効とします。試験中は試験監督者の指示に従ってください。
- ◎災害等の不測の事態により予定通り入学試験を実施できない場合は、本学のホームページにて対応事項を掲載しますのでご注意ください。

歯科衛生学科 入学手続について（注意）

1. 合格者には、合格通知とともに入学手続書類を送付します。
2. 入学手続期間内に書類提出および入学手続時学納金の納入手続をされない場合には入学を許可しません。
3. 入学手続完了後、入学を辞退される場合は2027年3月31日(水)正午までにお申し出いただければ学納金以外の学納金を返還します。ただし、専願の合格者については返戻いたしませんので、予めご了承ください。
4. 入学が許可された場合でも、2027年3月31日までに高等学校を卒業できない場合、もしくは高等学校卒業程度認定試験に合格できない場合は、入学を取り消します。
5. 入学手続完了者には、リメディアル教育（入学前教育）を行います。

1) 趣旨

総合型選抜は、目的意識や熱意・意欲を重視した人物重視型専願選抜制度です。

総合型選抜 1期は入学金を全額免除します。

2) 出願資格

本学の専願入学を希望する人（合格した場合に入学を確約できる人）で、次に該当する人。

- ①該当するオープンキャンパスに参加した人。
- ②本学のアドミッション・ポリシーを理解するもの。
- ③その他はP36を参照のこと。

3) 募集人員

30名（1～6期）

4) 試験日程

1期	出願期間	2026年9月1日(火)～9月7日(月) (郵送・締切日必着) (受験票) 9月10日(木)～
	試験日	2026年9月13日(日)
	合格発表日	2026年11月1日(日) 16:00以降 本学HP上の「合否照会サイト」にてご確認ください。
	入学手続期間	2026年11月2日(月)～11月10日(火) (郵送・締切日必着)

5) 選考方法および時間割

	時間	配点	備考
集合時間	10:30		10:30までに着席のこと
面接	10:45～	70点	個別面接（約15分）

※面接の時間・順序等は前後する場合があります。

※本学での勉学に必要な「知識・技能」、「思考力・判断力・表現力」、「主体性・協働性」を総合的に評価します。

6) 出願書類 (要郵送)

インターネット出願 (P34を確認) をした上で、以下の書類を郵送してください。

①入学志願票 (インターネット出願時に登録した情報を出力したものです)

②質問事項

この冊子についている用紙、もしくは本学HP上で所定用紙をダウンロードし、記入したものを郵送してください。

③出身高等学校調査書 (交付元で厳封したものに限り)

※卒業見込みの人は、直近の学期末現在における状況を記入してください。

※高等学校の保存年限が経過し、調査書が発行されない場合は卒業証明書と高等学校が作成する発行不能証明書等を提出してください。

【高等学校卒業程度認定試験および大学入学資格検定合格者】

「合格証明書」と「合格成績証明書」を提出してください。

【高等学校卒業程度認定試験合格見込者】

「合格見込成績証明書」を提出してください。

④出願許可書

⑤課題文

この冊子についている用紙、もしくは本学HP上で所定用紙をダウンロードし、記入したものを郵送してください。

その他出願に必要な情報は、全てインターネット出願時にご登録ください。

詳細はP34をご確認ください。

1) 趣旨

総合型選抜は、目的意識や熱意・意欲を重視した人物重視型選抜制度です。

2) 出願資格

本学のアドミッション・ポリシーを理解するもので、次のいずれかに該当する人。

①高等学校もしくは中等教育学校を卒業した人および2027年3月に卒業見込みの人。

2027.3 高等学校 卒業見込	2027.3 中等教育学校 卒業見込	高等学校 卒業	中等教育学校 卒業
------------------------	--------------------------	------------	--------------

②通常の課程による12年の学校教育を修了した人および2027年3月に卒業見込みの人。

③その他はP36を参照のこと。

3) 募集人員

30名（1～6期）

4) 試験日程

2期	出願期間	2026年9月8日(火)～9月28日(月) (郵送・締切日必着) (受験票) 10月1日(木)～
	試験日	2026年10月4日(日)
	合格発表日	2026年11月1日(日) 16:00以降 本学HP上の「合否照会サイト」にてご確認ください。
	入学手続期間	2026年11月2日(月)～11月10日(火) (郵送・締切日必着)
3期	出願期間	2026年11月1日(日)～12月7日(月) (郵送・締切日必着) (受験票) 12月10日(木)～
	試験日	2026年12月13日(日)
	合格発表日	2026年12月18日(金) 16:00以降 本学HP上の「合否照会サイト」にてご確認ください。
	入学手続期間	2026年12月19日(土)～1月8日(金) (郵送・締切日必着)
4期	出願期間	2026年12月8日(火)～2027年1月18日(月) (郵送・締切日必着) (受験票) 1月21日(木)～
	試験日	2027年1月24日(日)
	合格発表日	2027年1月29日(金) 16:00以降 本学HP上の「合否照会サイト」にてご確認ください。
	入学手続期間	2027年1月30日(土)～2月12日(金) (郵送・締切日必着)
5期	出願期間	2027年1月19日(火)～2月15日(月) (郵送・締切日必着) (受験票) 2月18日(木)～
	試験日	2027年2月20日(土)
	合格発表日	2027年2月26日(金) 16:00以降 本学HP上の「合否照会サイト」にてご確認ください。
	入学手続期間	2027年2月27日(土)～3月12日(金) (郵送・締切日必着)
6期	出願期間	2027年2月16日(火)～3月8日(月) (郵送・締切日必着) (受験票) 3月11日(木)～
	試験日	2027年3月14日(日)
	合格発表日	2027年3月16日(火) 16:00以降 本学HP上の「合否照会サイト」にてご確認ください。
	入学手続期間	2027年3月17日(水)～3月23日(火) (郵送・締切日必着)

5) 選考方法および時間割

	時 間	配 点	備 考
集合時間	9:00		9:00までに着席のこと
小論文	9:15~10:15	30点	800字以内 ※紙媒体の国語辞典のみ持ち込みを認めます。
面接	10:45~	70点	個別面接(約15分)

※試験科目の時間・順序等は前後する場合があります。

※本学での勉学に必要な「知識・技能」、「思考力・判断力・表現力」、「主体性・協働性」を総合的に評価します。

6) 出願書類(要郵送)

インターネット出願(P34を確認)をした上で、以下の書類を郵送してください。

①入学志願票(インターネット出願時に登録した情報を出力したものです)

②質問事項

この冊子についている用紙、もしくは本学HP上で所定用紙をダウンロードし、記入したものを郵送してください。

③出身高等学校調査書(交付元で厳封したものに限りませ)

※卒業見込みの人は、直近の学期末現在における状況を記入してください。

※高等学校の保存年限が経過し、調査書が発行されない場合は卒業証明書と高等学校が作成する発行不能証明書等を提出してください。

【高等学校卒業程度認定試験および大学入学資格検定合格者】

「合格証明書」と「合格成績証明書」を提出してください。

【高等学校卒業程度認定試験合格見込者】

「合格見込成績証明書」を提出してください。

その他出願に必要な情報は、全てインターネット出願時にご登録ください。

詳細はP34をご確認ください。

7) 諸注意

- ・総合型選抜の受験回数に制限はありません。
- ・総合型選抜不合格者が、他の選抜区分や歯科衛生学科総合型選抜を受験することは可能です。
- ・総合型選抜不合格者が他の選抜区分で受験した場合、不利な扱いを受けることはありません。

8) その他

推薦制度(「卒業生推薦」若しくは「施設長推薦」)を利用した場合、入学金が半額免除されます。ただし、推薦制度を利用して出願した時点で「専願」となります。詳細については、P32・33を確認してください。

1) 趣旨

看護師への志望動機・業務理解がある優秀な学生を、日本の高等学校長の推薦により受け入れる専願選抜制度です。

学校推薦型選抜は入学金を全額免除します。

2) 出願資格

指定校・公募

次の①～⑤すべてに該当する人。

①日本の高等学校もしくは中等教育学校を2026年3月に卒業した人および2027年3月に卒業見込みの人。

2027.3 高等学校 卒業見込	2027.3 中等教育学校 卒業見込	2026.3 高等学校 卒業	2026.3 中等教育学校 卒業
------------------------	--------------------------	----------------------	------------------------

②出身高等学校長の推薦を受けた人。

③学力、人物ともに優れ、本学の専願入学を希望する人（合格した場合に入学を確約できる人）。

④欠席日数が3年間で原則として20日以内の人。

⑤本学のアドミッション・ポリシーを理解するもの。

⑥指定校は当該校に通知する高等学校調査書の推薦基準値を満たしている人。

※指定校推薦の推薦基準等は、当該校に通知します。各高等学校で確認してください。

公募は高等学校調査書の評定平均値条件はありません。

3) 募集人員

40名

4) 試験日程

1期	出願期間	2026年11月1日(日)～11月9日(月) (郵送・締切日必着) (受験票) 11月12日(木)～
	試験日	2026年11月15日(日)
	合格発表日	2026年12月1日(火) 16:00以降 本学HP上の「合否照会サイト」にてご確認ください。
	入学手続期間	2026年12月2日(水)～12月11日(金) (郵送・締切日必着)
2期	出願期間	2026年11月10日(火)～12月7日(月) (郵送・締切日必着) (受験票) 12月10日(木)～
	試験日	2026年12月13日(日)
	合格発表日	2026年12月18日(金) 16:00以降 本学HP上の「合否照会サイト」にてご確認ください。
	入学手続期間	2026年12月19日(土)～2027年1月8日(金) (郵送・締切日必着)
3期	出願期間	2026年12月8日(火)～2027年1月18日(月) (郵送・締切日必着) (受験票) 1月21日(木)～
	試験日	2027年1月24日(日)
	合格発表日	2027年1月29日(金) 16:00以降 本学HP上の「合否照会サイト」にてご確認ください。
	入学手続期間	2027年1月30日(土)～2月12日(金) (郵送・締切日必着)

5) 選考方法および時間割

	時 間	配 点	備 考
集合時間	10:30		10:30までに着席のこと
面 接	10:45~	50点	個別面接(約8分)
調 査 書		50点	

※面接の時間・順序等は前後する場合があります。

※本学での勉学に必要な「知識・技能」、「思考力・判断力・表現力」、「主体性・協働性」を総合的に評価します。

6) 出願書類(要郵送)

インターネット出願(P34を確認)をした上で、以下の書類を郵送してください。

①入学志願票(インターネット出願時に登録した情報を出力したものです)

②質問事項

この冊子についている用紙、もしくは本学HP上で所定用紙をダウンロードし、記入したものを郵送してください。

③推薦書(交付元で厳封したものに限りませ)

この冊子についている用紙、もしくは本学HP上で所定用紙をダウンロードし、記入したものを郵送してください。

④出身高等学校調査書(交付元で厳封したものに限りませ)

※卒業見込みの人は、直近の学期末現在における状況を記入してください。

その他出願に必要な情報は、全てインターネット出願時にご登録ください。

詳細はP34をご確認ください。

7) 諸注意

指定校推薦・公募推薦を複数回受けることはできません。

1) 出願資格

次のいずれかに該当する人。

①高等学校もしくは中等教育学校を卒業した人および2027年3月に卒業見込みの人。

2027.3 高等学校 卒業見込	2027.3 中等教育学校 卒業見込	高等学校 卒業	中等教育学校 卒業
------------------------	--------------------------	------------	--------------

②通常の課程による12年の学校教育を修了した人および2027年3月に修了見込みの人。

③その他はP36を参照のこと。

2) 募集人員

3名

3) 試験日程

出願期間	2027年1月18日(月)～2月3日(水) (郵送・締切日必着) (受験票) 2月5日(金)～
試験日	2027年2月11日(木)
合格発表日	2027年2月19日(金) 16:00以降 本学HP上の「合否照会サイト」にてご確認ください。
入学手続期間	2027年2月20日(土)～3月1日(月) (郵送・締切日必着)

4) 選考方法および時間割

出願時に「現代の国語」または「英語コミュニケーションⅠ」のいずれかを選択します。
数学Ⅰは必須です。

国語選択			英語選択		
	時間	配点		時間	配点
集合時間	9:00		集合時間	10:30	
現代の国語	9:15～10:15	100点	数学Ⅰ	10:45～11:45	100点
数学Ⅰ	10:45～11:45	100点	昼休み	11:45～12:30	
昼休み	11:45～12:30		英語コミュニケーションⅠ	12:45～13:45	100点
面接	12:45～	20点	面接	14:15～	20点

※試験科目の時間・順序等は前後する場合があります。

※面接は個別面接形式で、所要時間は約8分です。

※本学での勉学に必要な「知識・技能」、「思考力・判断力・表現力」、「主体性・協働性」を総合的に評価します。

5) 出願書類 (要郵送)

インターネット出願 (P34を確認) をした上で、以下の書類を郵送してください。

- ①入学志願票 (インターネット出願時に登録した情報を出力したものです)
- ②質問事項

この冊子についている用紙、もしくは本学HP上で所定用紙をダウンロードし、記入したものを郵送してください。

- ③出身高等学校調査書 (交付元で厳封したものに限り)

※卒業見込みの人は、直近の学期末現在における状況を記入してください。

※高等学校の保存年限が経過し、調査書が発行されない場合は卒業証明書と高等学校が作成する発行不能証明書等を提出してください。

【高等学校卒業程度認定試験および大学入学資格検定合格者】

「合格証明書」と「合格成績証明書」を提出してください。

【高等学校卒業程度認定試験合格見込者】

「合格見込成績証明書」を提出してください。

その他出願に必要な情報は、全てインターネット出願時にご登録ください。

詳細はP34をご確認ください。

6) 学内併願について

一般選抜では歯科衛生学科を第2志望として併願することが可能です。学内併願を希望されても入学検定料は1学科分の受験料 (30,000円) のみとなります。看護学科の学科試験・面接を受験してください。

学内併願の場合、看護学科に不合格となられた場合のみ、歯科衛生学科の合否判定を行います。看護学科に合格された場合は歯科衛生学科の合否判定は行われません。

7) 繰り上げ合格について

補欠者には補欠通知書を郵送します。正規合格者より辞退があった場合に随時補欠上位者より順に繰り上げ合格の通知 (電話) をします。通知は入学志願票の連絡先に電話します。

8) その他

推薦制度 (「卒業生推薦」若しくは「施設長推薦」) を利用した場合、入学金が半額免除されます。ただし、推薦制度を利用して出願した時点で「専願」となります。詳細については、P32・33を確認してください。

1) 趣 旨

特待生は、成績により入学年次の授業料を減免します。人物、学力に優れ、入学後の目標を持った、将来実社会で主体的に活躍できる人を求める選抜制度です。

2) 出願資格

次のいずれかに該当する人。

①高等学校もしくは中等教育学校を卒業した人および2027年3月に卒業見込みの人。

2027.3 高等学校 卒業見込	2027.3 中等教育学校 卒業見込	高等学校 卒業	中等教育学校 卒業
------------------------	--------------------------	------------	--------------

②通常の課程による12年の学校教育を修了した人および2027年3月に修了見込みの人。

③その他はP36を参照のこと。

3) 募集人員

6名（歯科衛生学科とあわせて上位6名）

4) 試験日程

出 願 期 間	2027年1月18日(月)～2月3日(水) (郵送・締切日必着) (受験票) 2月5日(金)～
試 験 日	2027年2月11日(木)
合 格 発 表 日	2027年2月19日(金) 16:00以降 本学HP上の「合否照会サイト」にてご確認ください。
入 学 手 続 期 間	2027年2月20日(土)～3月1日(月) (郵送・締切日必着)

5) 選考方法および時間割

	時 間	配 点	備 考
集合時間	9:00		9:00までに着席のこと
現代の国語	9:15～10:15	100点	
数学I	10:45～11:45	100点	
昼休み	11:45～12:30		
英語コミュニケーションI	12:45～13:45	100点	
面接	14:15～	20点	個別面接(約8分)

※試験科目の時間・順序等は前後する場合があります。

※本学での勉学に必要な「知識・技能」、「思考力・判断力・表現力」、「主体性・協働性」を総合的に評価します。

※特待生選抜が不合格の場合でも、同日に実施される一般選抜合格者と同等以上の学力を有すると認められた受験生は、一般選抜の入学試験を免除して入学を許可します。

6) 出願書類 (要郵送)

インターネット出願 (P34を確認) をした上で、以下の書類を郵送してください。

- ①入学志願票 (インターネット出願時に登録した情報を出力したものです)
- ②質問事項

この冊子についている用紙、もしくは本学HP上で所定用紙をダウンロードし、記入したものを郵送してください。

- ③出身高等学校調査書 (交付元で厳封したものに限り)

※卒業見込みの人は、直近の学期末現在における状況を記入してください。

※高等学校の保存年限が経過し、調査書が発行されない場合は卒業証明書と高等学校が作成する発行不能証明書等を提出してください。

【高等学校卒業程度認定試験および大学入学資格検定合格者】

「合格証明書」と「合格成績証明書」を提出してください。

【高等学校卒業程度認定試験合格見込者】

「合格見込成績証明書」を提出してください。

その他出願に必要な情報は、全てインターネット出願時にご登録ください。

詳細はP34をご確認ください。

7) その他

推薦制度 (「卒業生推薦」若しくは「施設長推薦」) を利用した場合、入学金が半額免除されます。ただし、推薦制度を利用して出願した時点で「専願」となります。詳細については、P32・33を確認してください。

1) 趣旨

新たに勉学に励みたい人や社会人として学んだ知識を将来どのように使うかという明確な目標を持った人を対象にした専願選抜制度です。

社会人選抜は入学金を全額免除します。

2) 出願資格

次のいずれかに該当し、本学の専願入学を希望する人（合格した場合に入学を確約できる人）。

①大学・短大・専門学校（2年制以上）を卒業または卒業見込みの人。

大学卒業	大学卒業 見込	短大卒業	短大卒業 見込	専門学校 (2年制以上) 卒業	専門学校 (2年制以上) 卒業見込
------	------------	------	------------	-----------------------	-------------------------

②大学受験資格を有し（P36参照）、社会人としての就労経歴を2年以上有する人。

2024以前 高等学校 卒業	高卒認定 合格	大検合格	+	2年以上 の就労
----------------------	------------	------	---	-------------

3) 募集人員

4名

4) 試験日程

1期	出願期間	2026年9月1日(火)～9月28日(月) (郵送・締切日必着) (受験票) 10月1日(木)～
	試験日	2026年10月4日(日)
	合格発表日	2026年11月1日(日) 16:00以降 本学HP上の「合否照会サイト」にてご確認ください。
	入学手続期間	2026年11月2日(月)～11月10日(火) (郵送・締切日必着)
2期	出願期間	2026年12月1日(火)～2027年1月18日(月) (郵送・締切日必着) (受験票) 1月21日(木)～
	試験日	2027年1月24日(日)
	合格発表日	2027年1月29日(金) 16:00以降 本学HP上の「合否照会サイト」にてご確認ください。
	入学手続期間	2027年1月30日(土)～2月12日(金) (郵送・締切日必着)
3期	出願期間	2027年2月1日(月)～3月8日(月) (郵送・締切日必着) (受験票) 3月11日(木)～
	試験日	2027年3月14日(日)
	合格発表日	2027年3月16日(火) 16:00以降 本学HP上の「合否照会サイト」にてご確認ください。
	入学手続期間	2027年3月17日(水)～3月23日(火) (郵送・締切日必着)

5) 選考方法および時間割

	時 間	配点	備 考
集合時間	9:00		9:00までに着席のこと
小論文	9:15~10:15	50点	800字以内 ※紙媒体の国語辞典のみ持ち込みを認めます。
面接	10:45~	50点	個別面接(約15分)

※試験科目の時間・順序等は前後する場合があります。

※本学での勉学に必要な「知識・技能」、「思考力・判断力・表現力」、「主体性・協働性」を総合的に評価します。

6) 出願書類 (要郵送)

インターネット出願 (P34を確認) をした上で、以下の書類を郵送してください。

①入学志願票 (インターネット出願時に登録した情報を出力したものです)

②質問事項

この冊子についている用紙、もしくは本学HP上で所定用紙をダウンロードし、記入したものを郵送してください。

③出身高等学校調査書 (交付元で厳封したものに限り)

※高等学校の保存年限が経過し、調査書が発行されない場合は卒業証明書と高等学校が作成する発行不能証明書等を提出してください。

【高等学校卒業程度認定試験および大学入学資格検定合格者】

「合格証明書」と「合格成績証明書」を提出してください。

④最終学校卒業 (見込) 証明書 (交付先で厳封したものに限り)

※出願資格①の方のみ

その他出願に必要な情報は、全てインターネット出願時にご登録ください。

詳細はP34をご確認ください。

入学検定料

入学検定料は30,000円です。

お支払方法は「クレジットカード支払」、「コンビニ支払」、「Pay-easy支払」のいずれかより選択となります。

詳細はP30をご確認ください。

※総合型1～3期、学校推薦型1～2期（指定校・公募）、社会人選抜1期の専願選抜において合格し、入学手続きを完了した入学予定者（希望者）を対象に、特待生選抜への受験資格を与えます。検定料は1万円です。

特待生選抜に合格した場合は、成績により入学年次の授業料を減免します。すでに納入いただいた学納金の差額を返還いたします。

※ただし特待生選抜出願期間までに、入学手続きを完了している方のみ対象とします。

学費等

（単位：円）

	項 目	納 期		年 額	備 考
		入学時（前期）	後 期		
学 費	入学金	300,000	—	300,000	入学時のみ
	授業料	375,000	375,000	750,000	毎年度
	実験実習費	125,000	125,000	250,000	〃
	施設設備費	175,000	175,000	350,000	〃
	小 計	975,000	675,000	1,650,000	
その他の費用	研修費	20,000	—	20,000	入学時のみ
	抗体価検査費	20,000	—	20,000	〃
	学生会費（※1）	8,000	—	8,000	毎年度
	保護者会費（※2）	6,000	—	6,000	入学時のみ（3年分）
	小 計	54,000	—	54,000	
合 計		1,029,000	675,000	1,704,000	

（※1）学生会より代理徴収 （※2）保護者会より代理徴収

（備考）3年次後期に卒業準備費30,000円と同窓会費20,000円を別途徴収します。

・卒業準備費：卒業記念パーティ他 ・同窓会費：同窓会より代理徴収
教科書・器具・ユニホーム・シューズ代などは別途かかります。2026年度1年次は約16万円でした。
本学では、学債・寄付金等は一切徴収しません。

奨学金等のご案内

機 関 名	名 称	金 額	概 要	
日本学生支援機構	第一種奨学金	月額（自 宅）2万・3万・4万・5万3,000円 （自宅外）2万・3万・4万・5万・6万円	経済的理由で修学が困難な優れた学生を支援するための国が実施する制度です。採用は入学後のため入学手続き時にはご利用いただけません。	貸与・無利子
	第二種奨学金	月額 2万円～12万円より選択（1万円刻み）		貸与・有利子
	給付型奨学金	住民税非課税世帯およびそれに準ずる世帯の人を対象とした、原則返還不要の奨学金制度です。採用は入学後のため入学手続き時にはご利用いただけません。		
日本政策金融公庫	教育一般貸付	金額：350万円以内	国の教育ローンです。ご利用には世帯年収（所得）等の制限があります。	融資・有利子
オリエントコーポレーション	学費サポートプラン	申込上限金額：1,000万円	本学入学者および在學生と保護者の両名で申し込む学費ローンです。	融資・有利子

看護学科 出願について（注意）

- ◎同一学科の学校推薦型選抜（指定校）、学校推薦型選抜（公募）の受験はそれぞれ1度のみとなります。ただし、他の選抜区分を受験することは可能です。
- ◎一旦受理した書類、入学検定料は返還しません。
- ◎一般選抜の選択科目は出願後に変更することはできません。
- ◎高等学校調査書や卒業証明書等が旧姓の方は、旧姓を証する書類（戸籍抄本当）を添付してください。
- ◎廃校・被災その他の事情により調査書が得られない場合には、卒業証明書や成績証明書の提出などで、それに代わる措置を行います。入試係へご連絡ください。
- ◎身体障がいや病気等により受験上および修学上特別な配慮を必要とする場合は、出願前に入試係に連絡し、相談してください。
- ◎卒業生推薦制度・施設長推薦制度があります。詳細についてはP32・33を確認してください。
- ◎パソコンをお持ちでない場合、本学のパソコンを使用することもできます。詳細については事前に入試係までお問い合わせください。

看護学科 入学試験について（注意）

- ◎試験当日、試験場には時間の余裕をもって入室してください。
- ◎受験票は、パソコンにてプリントして当日持参してください。
- ◎受験票を忘れた場合、係員まで申し出てください。
- ◎入室時には携帯電話・スマートウォッチ等の電子機器の電源を切ってください。携帯電話・スマートウォッチ等の電子機器を時計代わりに使用することはできません。使用が確認された場合は受験を無効とします。
- ◎試験開始後20分を経過すると入室できません。
- ◎HBの鉛筆もしくはシャープペンシル、消しゴムを持参してください。
- ◎特待生選抜受験者、一般選抜受験者は昼食を用意してください。
- ◎合否に関する電話・郵便・メール等でのお問い合わせには、一切応じられません。また、本学が行う郵送以外は、一切責任を負いません。
- ◎不正行為があった場合は、受験を無効とします。試験中は試験監督者の指示に従ってください。
- ◎災害等の不測の事態により予定通り入学試験を実施できない場合は、本学のホームページにて対応事項を掲載しますのでご注意ください。

看護学科 入学手続について（注意）

1. 合格者には、合格通知とともに入学手続書類を送付します。
2. 入学手続期間内に書類提出および入学手続時学納金の納入手続をされない場合には入学を許可しません。
3. 入学手続完了後、入学を辞退される場合は2027年3月31日(水)正午までにお申し出いただければ学納金以外の学納金を返還します。ただし、専願の合格者については返戻いたしませんので、予めご了承ください。
4. 入学が許可された場合でも、2027年3月31日までに高等学校を卒業できない場合、もしくは高等学校卒業程度認定試験に合格できない場合は、入学を取り消します。また、その他出願資格を満たせない場合にも、同様に入学を取り消します。
5. 入学手続完了者には、リメディアル教育（入学前教育）を行います。

本学では卒業生からの推薦を受けた受験生を対象とした「卒業生推薦制度」を設けています。
卒業生推薦書の提出により、入学金が半額免除されます。

【推薦制度利用資格】

各選抜区分の出願資格を満たし、以下の全てに該当する者

- 専願入学を希望する者。
- 神奈川歯科大学短期大学部、湘南短期大学、日本女子衛生短期大学、神奈川歯科大学、神奈川歯科大学附属歯科技工専門学校卒業生の推薦を受け、出願時に卒業生推薦書を提出した者。

【選抜区分】

一般選抜

特待生選抜

総合型選抜2～6期

【選考方法】

各入試選抜に準じます。

【卒業生推薦書の提出について】

■共通事項

- ① 出願時に卒業生推薦書を提出してください。
- ② 卒業生推薦書の提出がない場合、卒業生推薦制度が適用されません。
- ③ 卒業生推薦書は、推薦者となる卒業生が自筆で署名・捺印の上、卒業年月、学科、旧姓、推薦理由を記入してください。

■注意事項

卒業生推薦制度を利用して出願した事点で「専願」となります。

【試験日程】

各選抜区分に準じます。

本学では医療系施設長からの推薦を受けた「施設長推薦制度」を設けています。
施設長推薦書の提出により、入学金が半額免除されます。

【推薦制度利用資格】

各選抜区分の出願資格を満たし、以下の全てに該当する者

- 専願入学を希望する者。
- 施設長推薦書を出願時に提出した者。

【選抜区分】

一般選抜
特待生選抜
総合型選抜2～6期

【選考方法】

各入試選抜に準じます。

【施設長推薦書の提出について】

■共通事項

- ① 出願時に施設長推薦書を提出してください。
- ② 施設長推薦書の提出がない場合、施設長推薦制度が適用されません。
- ③ 施設長推薦書は、推薦者となる施設長が自筆で署名・捺印の上、施設名、推薦理由を記入してください。

■注意事項

施設長推薦制度を利用して出願した事点で「専願」となります。

【試験日程】

各選抜区分に準じます。

出願前の確認事項

- ◆インターネット出願サイトは出願日の9時から出願締切日の17時までです。
- ◆出願前に必ず入学試験要項をよく読んでください。
- ◆学校推薦型選抜（指定校）においては、パスワードがあるので、事前に各高等学校にて確認してください。

出願前の事前準備

- ◆パソコン（インターネット接続・PDF閲覧可） ※スマホ・タブレット非対応
推奨ブラウザは以下のものになります。

- ・ Microsoft Edge（互換表示非推奨）
- ・ Google Chrome最新バージョン
- ・ Safari最新バージョン

※パソコンをお持ちでない場合、本学のパソコンを使用することもできます。詳細については事前に
教学部までお問い合わせください。

- ◆プリンター（A4出力）
- ◆メールアドレス（パソコン用アドレス推奨）
- ◆顔写真データ（4.5：3.5の比、JPGまたはPNG形式、100KB～5MB）

以下の手順を全て行うことにより、出願完了となります。

STEP 1 必要書類の準備



調査書・顔写真など必要書類が揃っているか、確認してください。
※顔写真はデータ（JPG形式またはPNG形式）をご用意ください。

STEP 2 インターネット出願サイトへアクセス



本学ホームページより、専用サイトにアクセスしてください。
本学ホームページ <https://www.kdu.ac.jp/college/>

STEP 3 出願内容の入力（出願日の9時～出願締切日の17時まで）



- ①画面に表示される手順や、留意事項を必ず確認してください。
- ②画面に従って、出願内容の選択・必要事項の入力を行ってください。
- ③入学検定料のお支払方法を選択してください。



「クレジットカード支払」を選択の場合、使用カード会社の画面が開きますので、その案内に従って手続きを進めてください。なお、取扱手数料はご負担ください。

「コンビニ支払」、「Pay-easy支払」を選択の場合、お支払に関する案内が表示されますので、確認してください。

※選択・入力した内容や、お支払に関する情報（お客様番号等）は、必ず控えておいてください。

STEP 4 出願情報の確認・登録完了（これで出願完了ではありません）

画面にて、選択・入力内容をよく確認し、間違いがなければ「出願登録完了」を選択してください。

登録が完了すると、「インターネット出願番号」が表示されますので、必ず控えておいてください。

（この番号は、「受験番号」ではありませんので、間違えないようご注意ください。）

※入学検定料の「クレジットカード支払」を選択している場合は、この時点でご請求が確定します。

STEP 5 入学検定料のお支払（「クレジットカード支払」選択の場合は不要）

支払い方法をよくご確認の上、入学検定料をお支払ください。

※取扱手数料はご負担ください。

※STEP 3で「クレジットカード支払」を選択の場合、STEP 4の「出願登録完了」によりご請求（カード決済）が確定します。

STEP 6 宛名ラベル・入学志願票の印刷

マイページにて、発送の際に必要な宛先ラベルや入学志願票・入学志願票（控え）が表示されますので、A4用紙に印刷してください。

※入学検定料支払いが完了していない場合、印刷することはできません。

STEP 7 出願書類の郵送

STEP 6で印刷した出願書類発送用宛名ラベルを、市販の角型2号封筒（タテ332mm×ヨコ240mm）の表面に貼付し、出願書類（調査書等）を全て封入して、郵送（簡易書留速達）してください。

※本学で書類受領と共に、入学検定料お支払の確認が取れましたら、出願完了となります。

※出願書類は各試験区分のページをご確認ください。

STEP 8 受験票の印刷（各試験区分の受験票公開日午前0時～試験当日集合時間まで）

各試験区分の受験票公開日午前0時より、マイページから受験票がダウンロードできるようになります。必ず印刷し、試験当日に持参してください。

※受験票は郵送されません。

【注意】・入学検定料のお支払前に出願内容の誤りに気付いた場合、入学検定料を納入せずに、再度STEP 3出願内容の入力からお手続きをやり直してください。

・出願完了後、出願内容の登録変更は一切できませんので、入力する内容は十分確認してください。

大学（短期大学を含む。大学院を除く。）の入学資格は以下のいずれかに該当する方に認められます。
（2024年6月時点）

1. 高等学校又は中等教育学校を卒業した者（法第90条第1項）
2. 特別支援学校の高等部又は高等専門学校3年次を修了した者（法第90条第1項）
3. 外国において、学校教育における12年の課程を修了した者（12年未満の課程の場合は、さらに、指定された準備教育課程（文部科学大臣指定準備教育課程一覧）又は研修施設の課程（文部科学大臣指定研修施設課程一覧）を修了する必要がある。）（施行規則第150条第1号、昭和56年文部省告示第153号第2号）
※「外国において、学校教育における12年の課程を修了した者」とは、「外国の正規の学校教育における12年目の課程を修了した者」という意味です。修了した課程が正規の学校教育であるか、何年目の課程であるかはそれぞれの国の大使館等にお問い合わせください。
4. 外国における、12年の課程修了相当の学力認定試験に合格した18歳以上の者（12年未満の課程の場合は、さらに、指定された準備教育課程（文部科学大臣指定準備教育課程一覧）又は研修施設の課程（文部科学大臣指定研修施設課程一覧）を修了する必要がある。）（昭和56年文部省告示第153号第1号、第2号）
※合格した学力認定試験が12年の課程修了相当の学力認定試験であるかどうかはそれぞれの国の大使館等にお問い合わせください。
5. 外国において、指定された11年以上の課程を修了したとされるものであること等の要件を満たす高等学校に対応する学校の課程（文部科学大臣指定 高等学校に対応する外国の学校の課程一覧）を修了した者（昭和56年文部省告示第153号第3号）
6. 我が国において、外国の高等学校相当として指定した外国人学校（我が国において、高等学校相当として指定した外国人学校一覧）を修了した者（12年未満の課程の場合は、さらに、指定された準備教育課程（文部科学大臣指定準備教育課程一覧）を修了する必要がある。）（昭和56年文部省告示第153号第4号、第5号）
7. 高等学校と同等と認定された在外教育施設（文部科学大臣認定等在外教育施設（高等部を設置するもの）一覧）の課程を修了した者（施行規則第150条第2号）
8. 指定された専修学校の高等課程（文部科学大臣指定専修学校高等課程一覧）を修了した者（施行規則第150条第3号）
9. 旧制学校等を修了した者（昭和23年文部省告示第47号第1号～第19の2号）
10. 外国の大学入学資格である国際バカロレア、アビトゥア、バカロレア、GCEAレベル、国際Aレベル、欧州バカロレア資格を保有する者（昭和23年文部省告示第47号第20号～第24号）
11. 国際的な評価団体（WASC、CIS、ACSI、NEASC、Cognia、COBIS）の認定を受けた教育施設（国際的な評価団体認定外国人学校について）の12年の課程を修了した者（昭和23年文部省告示第47号第24号）
※CISの旧名称であるECISの認定を受けた外国人学校の12年の課程を修了したものについても入学資格が認められます。
12. 高等学校卒業程度認定試験（旧大検）に合格した者（施行規則第150条第5号）
（なお、18歳に達していないときは、18歳に達した日の翌日から認定試験合格者となる。）
13. 「飛び入学」した者であって、高等学校卒業程度認定審査に合格した者（施行規則第150条第5の2号）
14. 「飛び入学」した者をその後に入学者とする大学において、大学教育を受ける学力があると認められた者（施行規則第150条第6号）
15. 大学において個別の入学資格審査により認められた18歳以上の者（施行規則第150条第7号）

法：学校教育法
施行規則：学校教育法施行規則

質問事項

本人	フリガナ	
	氏名	

本学志望の 動機および 将来の計画	

アンケート

このアンケート調査は、資料としてのみ使用するものです。
 合否判定には一切関係ありませんので、素直な意見を回答してください。(当てはまる番号に1つだけ○印をつけてください)

- 問1. 本学を知ったのはいつですか
 1. 高校入学前 2. 高校1年 3. 高校2年 4. 高校3年の4月から7月
 5. 高校3年の8月から12月 6. 高校3年の1月以降 7. 高校卒業後
- 問2. 本学を知ったきっかけは何ですか
 1. インターネット 2. 受験雑誌 3. 親・兄弟等家族から 4. 先輩・友人等から
 5. 高校の先生・高校の進路資料から 6. 予備校の先生・予備校の資料から 7. ダイレクトメール 8. 進学相談会
 9. SNS 10. その他 ()
- 問3. 本学の受験を決めた時期はいつですか
 1. 高校入学前 2. 高校1年 3. 高校2年 4. 高校3年の4月から7月
 5. 高校3年の8月から12月 6. 高校3年の1月以降 7. 高校卒業後
- 問4. 本学の受験を決める上で一番参考としたものは何ですか
 1. 本学ホームページ 2. オープンキャンパス 3. 大学案内パンフレット 4. 進学情報サイト
 5. 受験雑誌 6. 進学相談会・高校内進路説明会 7. SNS 8. その他 ()
- 問5. 本学の受験を決めた一番の理由はなんですか
 1. 教育内容が充実している 2. 入試難易度 3. 国家試験合格率 4. 立地条件・通学に便利である
 5. 建物・施設が整っている 6. クラブ活動が活発 7. 親・兄弟等家族が卒業、在籍している
 8. 先輩・友人が卒業、在籍している 9. 高校・予備校の先生からのすすめ 10. その他 ()
- 問6. 本学の受験を決める上で一番相談したのは誰ですか
 1. 親・兄弟等家族 2. 先輩・友人等 3. 高校の先生 4. 予備校の先生 5. その他 ()
- 問7. 本学のオープンキャンパスについて
 1. とてもいい印象をうけた 2. あまりいい印象をうけなかった 3. 参加しなかった
 4. その他 ()

※ 出願資格 確認欄	入学資格	評 定	卒 年	20歳以上

【注意】 ※欄には記入しないこと。

質問事項

本人	フリガナ	
	氏名	

本学志望の 動機および 将来の計画	

アンケート

このアンケート調査は、資料としてのみ使用するものです。
 合否判定には一切関係ありませんので、素直な意見を回答してください。(当てはまる番号に1つだけ○印をつけてください)

- 問1. 本学を知ったのはいつですか
 1. 高校入学前 2. 高校1年 3. 高校2年 4. 高校3年の4月から7月
 5. 高校3年の8月から12月 6. 高校3年の1月以降 7. 高校卒業後
- 問2. 本学を知ったきっかけは何ですか
 1. インターネット 2. 受験雑誌 3. 親・兄弟等家族から 4. 先輩・友人等から
 5. 高校の先生・高校の進路資料から 6. 予備校の先生・予備校の資料から 7. ダイレクトメール 8. 進学相談会
 9. SNS 10. その他 ()
- 問3. 本学の受験を決めた時期はいつですか
 1. 高校入学前 2. 高校1年 3. 高校2年 4. 高校3年の4月から7月
 5. 高校3年の8月から12月 6. 高校3年の1月以降 7. 高校卒業後
- 問4. 本学の受験を決める上で一番参考としたものは何ですか
 1. 本学ホームページ 2. オープンキャンパス 3. 大学案内パンフレット 4. 進学情報サイト
 5. 受験雑誌 6. 進学相談会・高校内進路説明会 7. SNS 8. その他 ()
- 問5. 本学の受験を決めた一番の理由はなんですか
 1. 教育内容が充実している 2. 入試難易度 3. 国家試験合格率 4. 立地条件・通学に便利である
 5. 建物・施設が整っている 6. クラブ活動が活発 7. 親・兄弟等家族が卒業、在籍している
 8. 先輩・友人が卒業、在籍している 9. 高校・予備校の先生からのすすめ 10. その他 ()
- 問6. 本学の受験を決める上で一番相談したのは誰ですか
 1. 親・兄弟等家族 2. 先輩・友人等 3. 高校の先生 4. 予備校の先生 5. その他 ()
- 問7. 本学のオープンキャンパスについて
 1. とてもいい印象をうけた 2. あまりいい印象をうけなかった 3. 参加しなかった
 4. その他 ()

※ 出願資格 確認欄	入学資格	評定	欠席日数	卒年	大・短・専卒	就労経歴

【注意】 ※欄には記入しないこと。

受験番号	※
------	---

推 薦 書

フリガナ			
志願者氏名	(男 ・ 女)		
生年月日	年 月 日生	年 月	卒業 卒業見込

推薦理由 本学のアドミッション・ポリシーに対応する志願者本人の学習歴や活動歴を踏まえた評価について記載してください。

志望学科	歯科衛生学科 看護学科 ○をつけてください	入試種別	指定校推薦 公募推薦 ○をつけてください
------	--------------------------	------	----------------------------

神奈川歯科大学短期大学部 学長 殿

上記の通り相違ないことを認め推薦致します。

年 月 日

所在地

学校名

学校長名

印

※は記入しないでください。

受験番号	※
------	---

※は記入しないでください。

卒業生推薦書

下記の通り相違ないことを認め、貴学のアドミッション・ポリシーを理解する者として、推薦いたします。

【 歯科衛生学科 ・ 看護学科 】 ※該当する学科に○をしてください。

フリガナ		生年月日
志願者氏名	(男 ・ 女)	西暦 年 月 日生
試験種別	総合型選抜	特待生選抜 一般選抜
推薦理由		
※推薦者が直筆記入		

神奈川歯科大学短期大学部 学長 殿

【卒業生推薦者】 (※推薦者が自筆記入)

現住所

TEL

卒業校 神奈川歯科大学短期大学部 (科)

湘南短期大学 (科)

日本女子衛生短期大学 (科)

神奈川歯科大学 (科)

神奈川歯科大学附属歯科技工専門学校 (科)

卒業年月 年 月

氏 名 (印) 旧姓 ()

年 月 日

受験番号	※
------	---

※は記入しないでください。

施設長推薦書

下記の通り相違ないことを認め、貴学のアドミッション・ポリシーを理解する者として、推薦いたします。 【 歯科衛生学科 ・ 看護学科 】 ※該当する学科に○をしてください。		
フリガナ		生年月日
志願者氏名	(男 ・ 女)	西暦 年 月 日生
試験種別	総合型選抜	特待生選抜 一般選抜
推薦理由 ※推薦者が直筆記入		

神奈川歯科大学短期大学部 学長 殿

【施設長推薦者】 (※推薦者が自筆記入)

現住所

TEL

施設名

氏 名

印

年 月 日

神奈川県立神奈川歯科大学短期大学部案内図

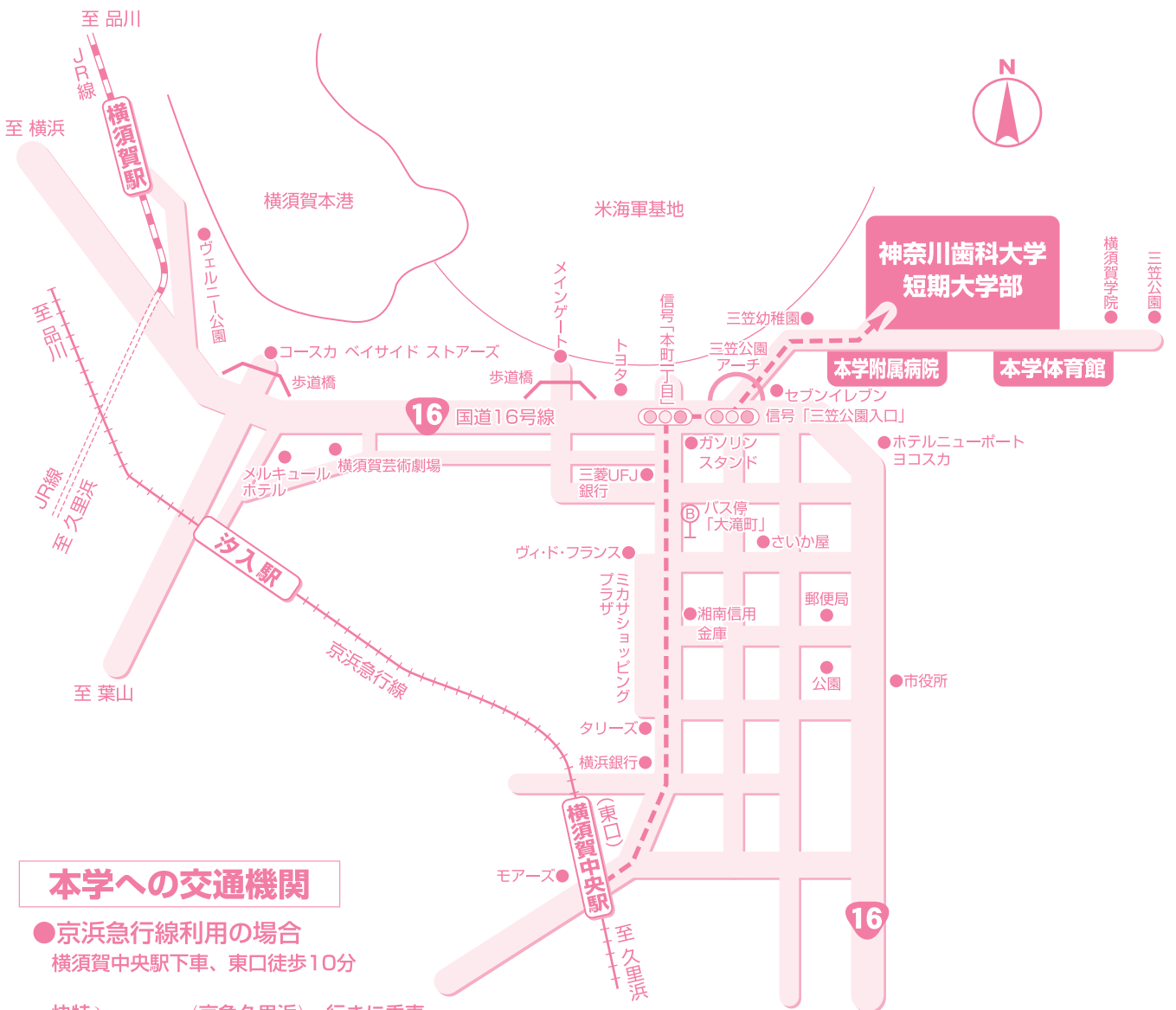

本学への交通機関

●京浜急行線利用の場合

横須賀中央駅下車、東口徒歩10分

快特 } 品川発 (京急久里浜) 行きに乗車
 特急 } (三崎口) 横須賀中央駅下車

品川からの所要時間：快特で約44分

横浜からの所要時間：快特で約26分

●JR線利用の場合

横須賀駅下車、京浜急行バス利用

- (1) 番のりば…「衣笠駅」行き等
- (2) 番のりば…「三崎東岡」行き等
- (3) 番のりば…「観音崎」「堀内」行き等

「大滝町」下車（バス所要時間約5分）徒歩5分

横須賀中央駅を経由する路線にご乗車ください（約5分おきに運行）。

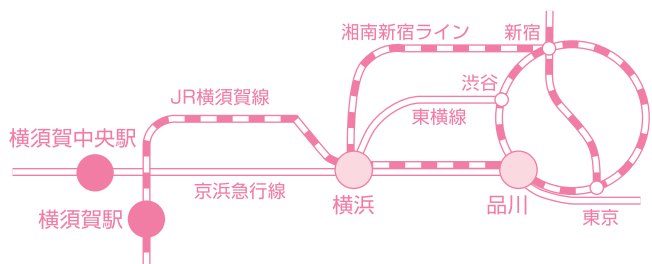

入試に関する
お問い合わせ先

神奈川県立神奈川歯科大学短期大学部 教学部入試係

〒238-8580 神奈川県横須賀市稲岡町82番地

☎046-822-9580 FAX 046-822-9499

■e-mail : nyushi-tandai@kdu.ac.jp ■https://www.kdu.ac.jp/college/